

COMUNE DI GROSOTTO

Provincia di Sondrio

RELAZIONE DI FINE MANDATO ANNI 2014 - 2019

(articolo 4 del decreto legislativo 6 settembre 2011, n.149)

PARTE I - DATI GENERALI

1.1 Popolazione residente al 31-12-2018 – 1644

1.2 Organi politici (composizione al 31-12-2018)

GIUNTA:

- Patelli Guido – Sindaco;
- Trinca Colonel Edoardo - vice sindaco;
- Robustelli Della Cuna Adriana – assessore;

CONSIGLIO COMUNALE:

- Patelli Guido – Sindaco;
- Sala Tenna Antonio – Consigliere di maggioranza;
- Trinca Colonel Edoardo – Consigliere di maggioranza;
- Russo Marco – Consigliere di maggioranza;
- Saligari Serena – Consigliere di maggioranza;
- Osmetti Caterina Ilde – Consigliere di maggioranza;
- Robustelli Della Cuna Adriana – Consigliere di maggioranza;
- Colloredo Serena – Consigliere di maggioranza;
- Trinca Colonel Tiziano – Consigliere di minoranza;
- Imperial Franco – Consigliere di minoranza;
- Saligari Lino Antonio – Consigliere di minoranza;

1.3 Struttura organizzativa

COMUNE DI GROSOTTO - ORGANIGRAMMA

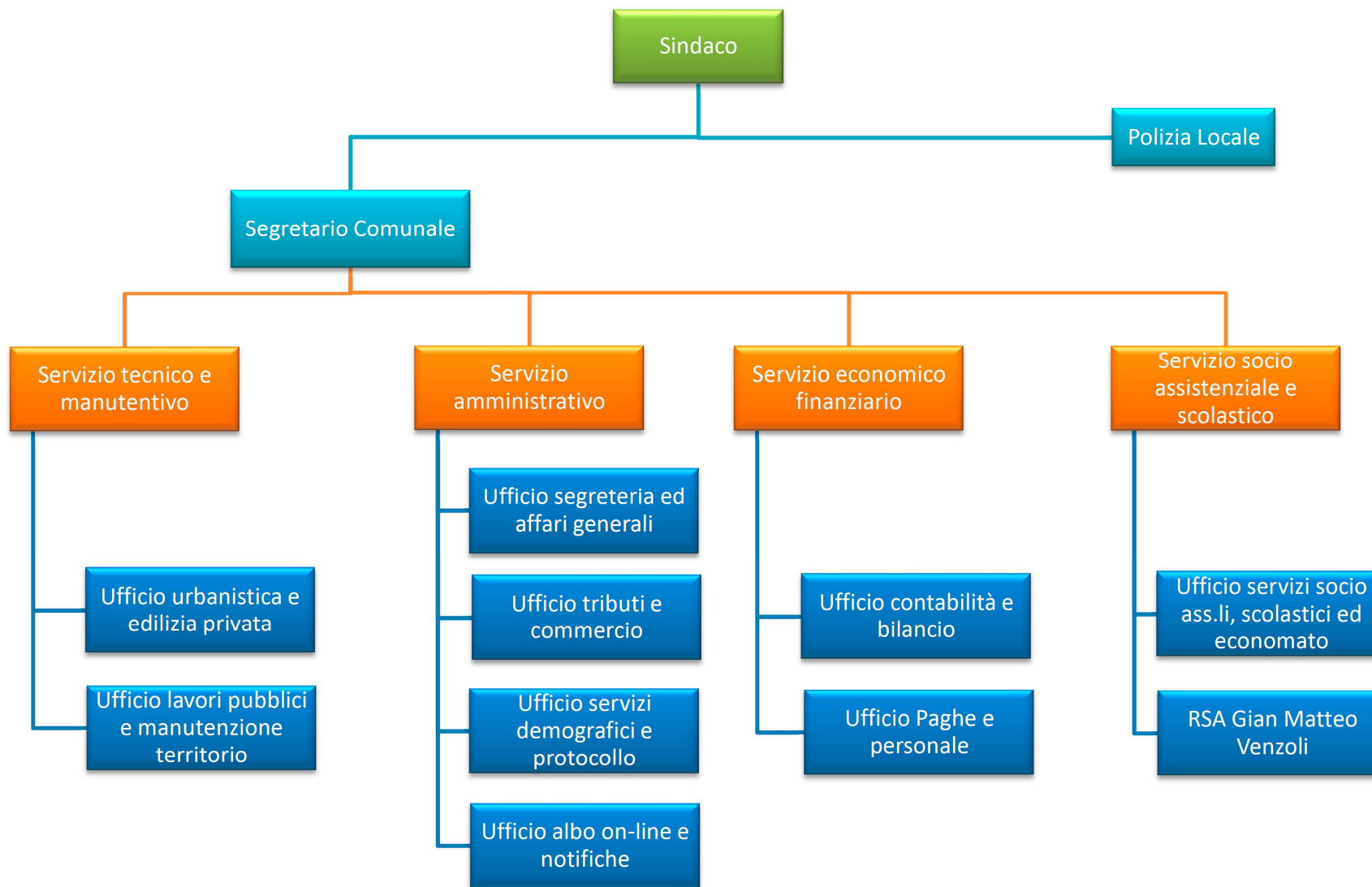

Segretario comunale attuale: dott.sa Paola Licina Picco;

Numero posizioni organizzative – 4;

Numero totale personale dipendente al 31/12/2018 – 23 dipendenti

SERVIZIO	CAT.	PROFILO	POSIZIONE ECONOMICA ATTUALE	Coperto/vacante Assunzione t. pieno / parziale	Attualmente% Part time
1 – area amministrativa	D	Specialista in attività amministrative	D4	Tempo parziale	61,11%
	C	Esperto amministrativo -	C4	Tempo pieno	
	C	Esperto amministrativo	C3	Tempo pieno	83,33%
	C	Agente di polizia municipale	C1	Tempo parziale	97,22%
	B	Operatore amministrativo	B3	Tempo parziale	50%
	B	Esecutore addetto ai servizi	B4	Tempo pieno	
2 – area tecnica e manutentiva	D	Specialista in attività tecniche	D3	Tempo pieno	
	C	Tecnico istruttore	C1	Tempo parziale	97,22%
	B	Operaio specializzato	B2	Tempo pieno	

3 – area economico-finanziaria	D	Specialista in attività tecniche	D4	Tempo pieno	83,33%
	C	Esperto amministrativo o contabile	C1	Tempo pieno	
4 – area socio assistenziale	D	Specialista in attività amministrative	D3	Tempo pieno	
	C	Fisioterapista	C4	Tempo pieno	
	C	Infermiera	C4	Tempo pieno	83,33%
	C	Infermiera	C3	Tempo pieno	
	B3	Cuoco	B5	Tempo pieno	
	B	Operatore socio assistenziale	B4	Tempo pieno	
	B	Operatore socio assistenziale	B4	Tempo pieno	
	B	Operatore socio assistenziale	B4	Tempo pieno	
	B	Operatore socio assistenziale	B4	Tempo pieno	77,14%
	B	Operatore socio assistenziale	B3	Tempo pieno	

	B	Operatore socio assistenziale	B3	Tempo pieno	
	B	Operatore socio assistenziale	B3	Tempo pieno	

1.4 Condizione giuridica dell'ente:

L'Ente ad oggi non è commissariato e non lo è mai stato. (art. 141 e 143 del TUOEL).

1.5 Condizione finanziaria dell'ente:

L'Ente:

- non ha mai dichiarato dissesto finanziario ai sensi dell'art.244 del TUOEL;
- non ha mai dichiarato pre-dissesto finanziario ai sensi dell'art.243-bis;
- non ha mai fatto ricorso al fondo di rotazione di cui all'art. 243-ter, 243-quinques del TUOEL e/o del contributo di cui all'art. 3-bis del D.L. n.174/2012, convertito nella legge n.213/2012.

1.6 Situazione di contesto interno/esterno:

Una delle fasi previste dal sistema di misurazione e valutazione della performance organizzativa e individuale è il monitoraggio intermedio con il quale i Responsabili dei Servizi analizzano l'andamento dell'attuazione delle finalità della Giunta e il livello di conseguimento degli obiettivi strategici evidenziando punti di forza e criticità che ne influenzano la piena realizzazione.

Di seguito vengono riportati, in sintesi, i risultati dell'attività di monitoraggio svolta da ogni servizio:

- livello di conseguimento degli indicatori di prestazione e conseguente raggiungimento degli obiettivi individuali: l'attività ordinaria prosegue regolarmente e non si registrano particolari difficoltà; ogni ufficio è consapevole del proprio ruolo, dell'attività ordinaria e degli obiettivi straordinari assegnati;
- grado di soddisfazione dell'utenza e sviluppo qualitativo e quantitativo delle relazioni con i cittadini: i rapporti con l'utenza sono generalmente molto buoni e si avverte un clima di fiducia e collaborazione;
- innovazione e miglioramento qualitativo dell'organizzazione e delle competenze professionali: l'evoluzione normativa è molto rapida e spesso contraddittoria; vengono imposti una serie di adempimenti burocratici inutili che fanno perdere tempo a discapito di altri servizi che potrebbero essere offerti alla collettività;
- efficienza nell'impiego delle risorse: l'attività svolta dal personale è costantemente improntata a una continua ricerca della massima efficacia ed efficienza; il personale è estremamente versatile e alternabile;
- qualità e quantità delle prestazioni: impegno assolutamente conforme da parte di tutto il personale; i servizi forniti all'utenza appaiono in linea con le aspettative; si auspica un sempre maggior confronto tra tutti i dipendenti coinvolti nei processi gestionali;
- qualità del contributo: il personale mette a disposizione dei diversi servizi tutte le competenze, anche quelle non strettamente legate al ruolo svolto al fine di

garantire una migliore produttività e funzionalità del servizio;

- competenze professionali e manageriali dimostrate: ogni dipendente è assolutamente autonomo nella gestione dei procedimenti di propria competenza;

2. Parametri obiettivi per l'accertamento della condizione di ente strutturalmente deficitario ai sensi dell'art.242 del TUOEL:

L'Ente dal 2014 ad oggi ha sempre riscontrato parametri obiettivo di deficitarietà negativi, come da certificazioni allegate ai relativi rendiconti e non è quindi mai stata accertata la condizione di ente strutturalmente deficitario ai sensi dell'art. 242 del TUOEL.

PARTE II - DESCRIZIONE ATTIVITA' NORMATIVA E AMMINISTRATIVA SVOLTE DURANTE IL MANDATO

1. Attività Normativa (atti di modifica statutaria o di modifica/adozione regolamenti):

ANNO 2014

- Deliberazione del Consiglio Comunale numero 13 del 31/07/2014 – esame ed approvazione nuovo regolamento per la gestione del centro di raccolta differenziata dei rifiuti -;
- Deliberazione del Consiglio Comunale numero 14 del 31/07/2014 – esame ed approvazione nuovo regolamento per l'applicazione dell'IMU -;
- Deliberazione del Consiglio Comunale numero 16 del 31/07/2014 – esame ed approvazione nuovo regolamento TASI -;
- Deliberazione del Consiglio Comunale numero 18 del 31/07/2014 – esame ed approvazione regolamento tributo comunale sui rifiuti (TARI) per l'anno 2014 e delle relative tariffe e provvedimenti conseguenti -;

ANNO 2015

- Deliberazione del Consiglio Comunale numero 7 del 29/04/2015 – esame ed approvazione regolamento per la concessione di borse di studio per laureati e per tesi di laurea volte alla promozione del territorio -;

ANNO 2016

- Deliberazione del Consiglio Comunale numero 10 del 28/04/2016 – approvazione nuovo regolamento statutario del Gruppo comunale Volontari di Protezione Civile -;
- Deliberazione del Consiglio Comunale numero 18 del 11/11/2016 – esame ed approvazione del regolamento comunale delle sagre ai sensi dell'art. 18 ter comma 1 della L.R. 6/2010 -;
- Deliberazione della Giunta Comunale numero 101 del 28/11/2016 – integrazioni e modifiche al regolamento sull'ordinamento degli uffici e servizi – previsione modalità di conferimento responsabile del personale -;
- Deliberazione della Giunta Comunale numero 102 del 28/11/2016 – integrazione al regolamento sull'ordinamento degli uffici e servizi – previsione della facoltà di istituzione nucleo di valutazione -;

ANNO 2017

- Deliberazione del Consiglio Comunale numero 31 del 30/09/2017 – regolamento del servizio di polizia locale del Comune di Grosotto. Approvazione -;
- Deliberazione della Giunta Comunale numero 75 del 01/12/2017 – regolamento di reperibilità - approvazione -;
- Deliberazione della Giunta Comunale numero 76 del 01/12/2017 – costituzione del comitato unico di garanzia (CUG) e approvazione regolamento -;

ANNO 2018

- Deliberazione del Consiglio Comunale numero 4 del 24/02/2018 – approvazione modifiche al regolamento per l'applicazione del tributo comunale sui rifiuti (TARI) -;
- Deliberazione del Consiglio Comunale numero 8 del 24/02/2018 – approvazione della convenzione e del regolamento per l'attuazione del patto locale di sicurezza urbana media Valtellina -;
- Deliberazione del Consiglio Comunale numero 9 del 24/02/2018 – regolamento per l'utilizzo e la fruizione della pista ciclo pedonale denominata "Sentiero Valtellina". Approvazione. -;

2. Attività tributaria

2.1 Politica tributaria locale.

2.1.1 ICI/IMU:

Aliquote ICI/IMU	2014	2015	2016	2017	2018
Altri fabbricati	7,6 per mille	7,6 per mille	7,6 per mille	7,6 per mille	7,6 per mille
Aree fabbricabili	7,6 per mille	4,6 per mille	4,6 per mille	4,6 per mille	4,6 per mille
Immobili appartenenti alla cat. D	10,6 per mille	10,6 per mille	10,6 per mille	10,6 per mille	10,6 per mille

2.1.2 Addizionale IRPEF:

Aliquote addizionale IRPEF	2014	2015	2016	2017	2018
Aliquota massima	2 per mille	2 per mille	2 per mille	2 per mille	2 per mille
Fascia esenzione	-	-	-	-	-
Differenziazione aliquote	NO	NO	NO	NO	NO

2.1.3 Prelievi sui rifiuti:

Prelievi sui rifiuti	2014	2015	2016	2017	2018
Tipologia di prelievo	TARI	TARI	TARI	TARI	TARI

Tasso di copertura	100,000	100,000	100,000	100,000	100,000
Costo del servizio pro capite	101,94	107,37	107,95	107,47	115,74

3 Attività amministrativa

3.1 Sistema ed esiti e controlli interni:

Si rimanda integralmente al regolamento sui controlli interni approvato con Deliberazione del Consiglio comunale numero 2 del 01/03/2013.

3.1.1 Controllo di gestione e valutazione della performance:

Si rimanda integralmente al Piano della Performance Semplificato 2018/2020 con annesso Piano delle Risorse e degli Obiettivi (PRO) attualmente vigente approvato con deliberazione della Giunta comunale numero 57 del 23/07/2018.

PARTE III - SITUAZIONE ECONOMICO FINANZIARIA DELL'ENTE

3.1 Sintesi dei dati finanziari a consuntivo del bilancio dell'ente (accertamenti competenza):

ENTRATE (IN EURO)	2014	2015	2016	2017	2018*	Percentuale di incremento/de
ENTRATE CORRENTI	4.134.358,11	4.074.501,63	4.075.423,92	4.168.891,40	4.056.630,95	-1,88 %
TITOLO 4 - ENTRATE IN CONTO CAPITALE	403.056,24	387.409,22	172.494,49	218.604,14	82.176,53	-79,61 %
TITOLO 6 – ACCENSIONE PRESTITI	0,00	0,00	0,00	0,00	0,00	0,00 %
TOTALE	4.537.414,35	4.461.910,85	4.247.918,41	4.387.495,54	4.138.807,48	-8,78 %
SPESE (IN EURO)	2014	2015	2016	2017	2018*	Percentuale di incremento/de
TITOLO 1 - SPESE CORRENTI	3.836.037,98	3.713.434,31	3.643.041,56	3.647.934,79	3.681.956,49	-4,01 %
TITOLO 2 - SPESE IN CONTO CAPITALE	478.561,58	428.675,83	379.160,26	471.548,22	551.511,41	15,24 %
TITOLO 4 - RIMBORSO DI PRESTITI	213.681,19	217.739,81	225.807,52	234.294,83	240.693,20	12,64 %
TOTALE	4.528.280,75	4.359.849,95	4.248.009,34	4.353.777,84	4.474.161,10	-1,19 %
PARTITE DI GIRO (IN EURO)	2014	2015	2016	2017	2018*	Percentuale di incremento/de
TITOLO 9 - ENTRATE PER CONTO TERZI E PDG	238.196,61	313.784,05	411.854,25	485.109,75	458.556,62	92,51 %
TITOLO 7 - USCITE PER CONTO DI TERZI E PDG	238.196,61	313.784,05	411.854,25	485.109,75	458.556,62	92,51 %

* i dati contabili dell'esercizio 2018 sono aggiornati al 20 marzo 2019, data di redazione della presente Relazione di fine mandato.

3.2 Equilibrio parte corrente del bilancio consuntivo relativo agli anni del mandato:

EQUILIBRIO DI PARTE CORRENTE					
	2014	2015	2016	2017	2018*
Totale titoli (I+II+III) delle entrate	4.134.358,11	4.074.501,63	4.075.423,92	4.168.891,40	4.056.630,95
Spese titolo I	3.836.037,98	3.713.434,31	3.643.041,56	3.647.934,79	3.681.956,49
Rimborso prestiti titolo IV	213.681,19	217.739,81	225.807,52	234.294,83	240.693,20
Fondo pluriennale vincolato destinato a spese correnti	0,00	35.103,31	91.453,18	54.669,62	47.771,62
Avanzo di amministrazione applicato alla parte corrente	0,00	72.173,46	0,00	0,00	11.463,00
Fondo pluriennale vincolato di parte corrente (spesa)	0,00	91.453,18	54.669,62	47.771,62	40.875,52
Entrate correnti destinate a investimenti	-	-	26.791,07	82.588,33	0,00
SALDO DI PARTE CORRENTE	84.638,94	159.151,10	216.567,33	210.971,45	152.340,36

EQUILIBRIO DI PARTE CONTO CAPITALE					
	2014	2015	2016	2017	2018*
Entrate titolo IV	403.056,24	387.409,22	172.494,49	218.604,14	82.176,53
Entrate titolo VI	0,00	0,00	0,00	0,00	0,00

Totale titolo (IV+V)	403.056,24	387.409,22	172.494,49	218.604,14	82.176,53
Spese titolo II	478.561,58	428.675,83	379.160,26	471.548,22	551.511,41
Differenza di parte capitale	-75.505,34	-41.266,61	-206.665,77	-252.944,08	-469.334,88
Entrate correnti destinate a investimenti	0,00	0,00	26.791,07	82.588,33	0,00
Utilizzo avanzo di amministrazione applicato alla spesa in conto capitale [eventuale]	110.000,00	165.000,00	220.000,00	465.000,00	220.000,00
Fondo pluriennale vincolato destinato a spese in conto capitale	0,00	344.298,15	250.858,14	290.983,44	545.529,14
Fondo pluriennale vincolato di parte capitale (spesa)	0,00	250.858,14	290.983,44	545.529,14	280.564,31
SALDO DI PARTE CAPITALE	34.494,66	217.173,40	0,00	40.098,55	15.629,95
AVANZO DI COMPETENZA	119.133,60	376.324,50	216.567,33	251.070,00	167.970,31

* i dati contabili dell'esercizio 2018 sono aggiornati al 20 marzo 2019, data di redazione della presente Relazione di fine mandato.

3.3 Gestione competenza. Quadro riassuntivo

		2014	2015	2016	2017	2018*
Riscossioni	(+)	3.346.280,76	3.675.562,00	3.816.442,15	3.857.431,01	3.917.869,33
Pagamenti	(-)	3.511.683,34	3.586.153,40	3.862.522,63	4.202.035,89	4.230.744,20
Differenza	(=)	-165.402,58	89.408,60	-46.080,48	-344.604,88	-312.874,87
Residui attivi	(+)	1.429.330,20	1.100.132,90	843.330,51	1.015.174,28	679.494,77
FPV Entrate	(+)	0,00	379.401,46	342.311,32	345.653,06	593.300,76
Residui passivi	(-)	1.254.794,02	1.087.480,60	797.340,96	636.851,70	701.973,52
Differenza	(=)	174.536,18	481.462,36	388.300,87	723.975,64	257.947,14
Fondo pluriennale vincolato per spese correnti	(-)	0,00	91.453,18	54.669,62	47.771,62	40.875,52
Fondo pluriennale vincolato per spese in conto capitale	(-)	0,00	250.858,14	290.983,44	545.529,14	280.564,31
Avanzo (+) o Disavanzo (-)	(=)	9.133,60	139.151,04	-3.432,67	-213.930,00	-63.492,69
Risultato di amministrazione, di cui:						
Vincolato		89.832,53	90.389,53	189.206,53	213.029,11	-

Per spese in conto capitale	0,00	206.288,52	45.431,19	2.548,88	-
Per fondo ammortamento	0,00	0,00	0,00	0,00	-
Non vincolato	639.833,98	656.836,16	725.177,78	598.879,41	-
Totale	729.666,51	953.514,21	959.815,50	814.457,40	807.180,00

* i dati contabili dell'esercizio 2018 sono aggiornati al 20 marzo 2019, data di redazione della presente Relazione di fine mandato.

3.4 Risultati della gestione: fondo di cassa e risultato di amministrazione

Descrizione:	2014	2015	2016	2017	2018*
Fondo di cassa al 31 dicembre	760.047,11	828.213,48	702.324,36	706.728,50	692.496,03
Totale residui attivi finali	2.193.655,47	1.773.444,02	1.519.197,79	1.436.625,65	1.168.275,13
Totale residui passivi finali	2.224.036,07	1.305.831,97	916.053,59	735.595,99	732.151,33
Fondo Pluriennale Vincolato per Spese Correnti	0,00	91.453,18	54.669,62	47.771,62	40.875,52
Fondo Pluriennale Vincolato per Spese in Conto	0,00	250.858,14	290.983,44	545.529,14	280.564,31
Risultato di amministrazione	729.666,51	953.514,21	959.815,50	814.457,40	807.180,00
Utilizzo anticipazione di cassa	NO	NO	NO	NO	NO

* i dati contabili dell'esercizio 2018 sono aggiornati al 20 marzo 2019, data di redazione della presente Relazione di fine mandato.

3.5 Utilizzo avanzo di amministrazione

Descrizione:	2014	2015	2016	2017	2018*
Reinvestimento quote accantonate per ammortamento	0,00	0,00	0,00	0,00	0,00
Finanziamento debiti fuori bilancio	0,00	0,00	0,00	0,00	0,00
Salvaguardia equilibri di bilancio	0,00	0,00	0,00	0,00	0,00

Spese correnti non ripetitive	0,00	72.173,46	0,00	0,00	11.463,00
Spese correnti in sede di assestamento	0,00	0,00	0,00	0,00	0,00
Spese di investimento	110.000,00	165.000,00	220.000,00	465.000,00	220.000,00
Estinzione anticipata di prestiti	0,00	0,00	0,00	0,00	0,00
Totale	110.000,00	237.173,46	220.000,00	465.000,00	231.463,00

* i dati contabili dell'esercizio 2018 sono aggiornati al 20 marzo 2019, data di redazione della presente Relazione di fine mandato.

4 Analisi anzianità dei residui distinti per anno di provenienza

Residui attivi al 31.12	2014 e precedenti	2015	2016	2017	Totale residui ultimo rendiconto approvato
Titolo 1 – Entrate correnti	4.450,00	6.696,55	7.064,52	222.052,04	240.263,11
Titolo 2 – Trasferimenti correnti	0,00	500,00	1.000,00	198.015,12	199.515,12
Titolo 3 – Entrate extra tributarie	172.957,38	5.392,20	118.203,18	438.038,29	734.591,05
Totale entrate correnti	177.407,38	12.588,75	126.267,70	858.105,45	1.174.369,28
CONTO CAPITALE					
Titolo 4 – Entrate in conto capitale	12.037,35	0,00	49.154,70	156.702,83	217.894,88
Titolo 6 – Accensione di prestiti	41.597,57	0,00	0,00	0,00	41.597,57
Totale entrate conto capitale	231.042,30	12.588,75	175.422,40	1.014.808,28	1.433.861,73
Titolo 9 - Entrate per conto terzi e PDG	897,92	0,00	1.500,00	366,00	2.763,92
Totale generale	231.940,22	12.588,75	176.922,40	1.015.174,28	1.436.625,65

Residui passivi al 31.12	2014 e precedenti	2015	2016	2017	Totale residui ultimo rendiconto approvato
Titolo 1 - Spese correnti	2.449,88	2.590,00	21.894,80	590.187,79	617.122,47
Titolo 2 - Spese in conto capitale	59.244,46	2.884,24	2.728,91	46.036,56	110.894,17
Titolo 4 - Rimborso di prestiti	0,00	0,00	0,00	0,00	0,00
Titolo 7 – Uscite per conto terzi e PDG	3.352,00	0,00	3.600,00	627,35	7.579,35
Totale generale	65.046,34	5.474,24	28.223,71	636.851,70	735.595,99

4.1 Rapporto tra competenza e residui

	2014	2015	2016	2017	2018*
Percentuale tra residui attivi titoli 1 e 3 e totale accertamenti entrate correnti titoli 1 e 3	26,78 %	29,13 %	17,91 %	23,62 %	18,02 %

* i dati contabili dell'esercizio 2018 sono aggiornati al 20 marzo 2019, data di redazione della presente Relazione di fine mandato.

5 Patto di Stabilità interno

Indicare la posizione dell'ente negli anni del periodo del mandato rispetto agli adempimenti del patto di stabilità interno; Indicare "S" se è stato soggetto al patto; "NS" se non è stato soggetto; indicare "E" se è stato escluso dal patto per disposizioni di legge

2014	2015	2016**	2017	2018
S	S	NS	NS	NS

*dall'esercizio 2016 gli obblighi relativi al Patto di Stabilità interno sono venuti meno ed è stato introdotto il Pareggio di Bilancio ai sensi dell'art. 1, commi 470, 470-bis, 473 e 474 della legge n. 232/2016.

5.1 Indicare in quali anni l'ente è risultato eventualmente inadempiente al patto di stabilità interno:

L'Ente è sempre stato adempiente nei confronti degli obblighi imposti dal Patto di Stabilità prima e dal Pareggio di Bilancio poi.

5.2 Se l'ente non ha rispettato il patto di stabilità interno indicare le sanzioni a cui è stato soggetto:

-

6 Indebitamento

6.1 Evoluzione indebitamento dell'ente: indicare le entrate derivanti da accensioni di prestiti:

	2014	2015	2016	2017	2018
Residuo debito finale	2.761.323,01	2.543.583,20	2.317.775,68	2.083.480,85	1.842.787,65
Popolazione residente	1621	1622	1617	1624	1644
Rapporto fra debito residuo e popolazione residente	1.703,46	1.568,17	1.433,38	1.282,93	1.120,91

6.2 Rispetto del limite di indebitamento. Indicare la percentuale di indebitamento sulle entrate correnti di ciascun anno, ai sensi dell'art. 204 del TUOEL

	2014	2015	2016	2017	2018
Incidenza percentuale attuale degli interessi passivi sulle entrate correnti (art. 204 del TUEL)	2,592 %	2,264 %	2,096 %	1,918 %	1,700 %

7 Conto del patrimonio in sintesi. Ai sensi dell'art 230 del TUOEL

Anno 2013

Attivo	Importo	Passivo	Importo
Immobilizzazioni immateriali	3.624,00	Patrimonio netto	6.498.766,93
Immobilizzazioni materiali	20.971.000,46		
Immobilizzazioni finanziarie	91.093,67		
Rimanenze	8.665,73		
Crediti	1.711.166,89		
Attività finanziarie non immobilizzate	0,00	Conferimenti	13.212.566,52
Disponibilità liquide	815.824,33	Debiti	3.903.042,79
Ratei e risconti attivi	13.001,16	Ratei e risconti passivi	0,00

TOTALE	23.614.376,24	TOTALE	23.614.376,24
---------------	---------------	---------------	---------------

Anno 2017

Attivo	Importo	Passivo	Importo
Immobilizzazioni immateriali	11.891,21	Patrimonio netto	3.628.063,02
Immobilizzazioni materiali	15.868.751,67		
Immobilizzazioni finanziarie	91.093,67		
Rimanenze	0,00		
Crediti	1.436.625,65		
Attività finanziarie non immobilizzate	0,00	Conferimenti	11.723.958,32
Disponibilità liquide	706.728,50	Debiti	2.772.186,12
Ratei e risconti attivi	9.116,76	Ratei e risconti passivi	0,00
TOTALE	18.124.207,46	TOTALE	18.124.207,46

7.1 Riconoscimento debiti fuori bilancio

DEBITI FUORI BILANCIO ANNO 2017 (Dati in euro)	Importi riconosciuti e
Sentenze esecutive	1.759,12
Copertura di disavanzi di consorzi, aziende speciali e di istituzioni	
Ricapitalizzazioni	
Procedure espropriative o di occupazione d'urgenza per opere di pubblica utilità	
Acquisizione di beni e servizi	
TOTALE	1.759,12

ESECUZIONE FORZATA 2017 (2) (Dati in euro)	Importo
Procedimenti di esecuzione forzati	0,00

(2) Art. 914 Testo unico delle leggi sull'ordinamento degli Enti Locali, approvato con D.lgs. 267/2000

Indicare se esistono debiti fuori bilancio ancora da riconoscere, in caso di risposta affermativa indicarne il valore.

Allo stato attuale non esistono debiti fuori bilancio ancora da riconoscere.

8 Spesa per il personale

8.1 Andamento della spesa del personale durante il periodo del mandato:

Il limite di spesa imposto dall'art. 1 comma 557 della Legge 296/2006 è sempre stato rispettato.

8.2 Spesa del personale pro-capite:

	2014	2015	2016	2017	2018
Spesa personale (*) / Abitanti	577,25	499,26	477,22	503,01	517,94

(*) Spesa di personale da considerare: Intervento 01 + Intervento 03 + IRAP

8.3 Rapporto abitanti dipendenti:

	2014	2015	2016	2017	2018
Abitanti / Dipendenti	62	71	67	65	69

8.4 Indicare se nel periodo considerato per i rapporti di lavoro flessibile instaurati dall'amministrazione sono stati rispettati i limiti di spesa previsti dalla normativa vigente.

Non ricorre la fattispecie.

8.5 Fondo risorse decentrate

L'Ente ha provveduto a contenere la consistenza del fondo delle risorse per contrattazione decentrata nei limiti imposti dalle normative di settore che si sono susseguite:

	2014	2015	2016	2017	2018
Fondo risorse decentrate	94.468,13	98.840,44	93.039,43	85.128,05	86.062,45

8.6 Indicare se l'ente ha adottato provvedimenti ai sensi dell'art.6-bis del D.Lgs.165/2001 e dell'art.3, comma 30 della legge 244/2007 (esternalizzazioni)

Non ricorre la fattispecie.

PARTE IV - RILIEVI DEGLI ORGANISMI ESTERNI DI CONTROLLO

1 Rilievi della Corte dei Conti

- Attività di controllo:

L'Ente non è stato oggetto di deliberazioni, pareri, relazioni, sentenze in relazione a rilievi effettuati per gravi irregolarità contabili in seguito ai controlli di cui ai commi 166-168 dell'art.1 delle Legge 266/2005.

- Attività giurisdizionale:

L'Ente non è stato oggetto di sentenze.

2 Rilievi dell'Organo di revisione:

L'Ente non è stato oggetto di rilievi di gravi irregolarità contabili.

3 Azioni intraprese per contenere la spesa:

Si rimanda integralmente al Piano triennale di razionalizzazione e riqualificazione della spesa attualmente vigente allegato al DUPS 2019/2021 approvato con Deliberazione del Consiglio Comunale numero 28 del 24/11/2018.

PARTE V - ORGANISMI CONTROLLATI

1 Organismi controllati:

Con deliberazione del Consiglio Comunale numero 30 del 30/09/2017 è stato approvato il Piano di Revisione straordinaria della partecipazioni ex art. 24 D. Lgs. 19 agosto n. 175, come modificato dal D. Lgs. 16 giugno 2017, n.100.

Con deliberazione del Consiglio Comunale numero 34 del 21/12/2018 è stata approvata la revisione ordinaria delle partecipazioni societarie detenute dal Comune di Grosotto ai sensi dell'art. 20 D. Lgs. 175/2016.

Di seguito si riporta per estratto:

COMUNE DI GROSOTTO

**SECAM SPA - DIRETTA - SOCIETA' IN HOUSE -
quota comune di GROSOTTO 0,54%**

100% Servizi Ecologici Ambientali srl - INDIRETTA - Quota comune di Grosotto 0,54%

51% ENERBIO SRL - INDIRETTA - quota comune di Grosotto 0,27%

30% BIOASE SRL - INDIRETTA - Quota comune di Grosotto 0,16%

5% SYNVAL SRL - INDIRETTA - Quota comune di Grosotto 0,03%

0,85% POLITEC SOC. COOP. - INDIRETTA - Quota comune di Grosotto 0,00%

0,01% AEVV SPA - INDIRETTA - Quota comune di Grosotto 0,00%

**AEVV SPA - DIRETTA
quota comune di GROSOTTO 0,62%**

100% AEVV IMPIANTI SRL - INDIRETTA - quota comune di Grosotto 0,62%

100% AEVV FARMACIE SRL - INDIRETTA - Quota comune di Grosotto 0,62%

51% AEVV ENERGIE SRL - INDIRETTA - Quota comune di Grosotto 0,32%

0,25% TCVVV SPA INDIRETTA - Quota comune di Grosotto 0,00%

**LOVERO & UNITI SPA IN LIQUIDAZIONE - DIRETTA
quota comune di GROSOTTO 11,80%**

3% ACEL Srl INDIRETTA - Quota comune di Grosotto 0,02%

0,34% POLITEC SOC. COOP. - INDIRETTA - Quota comune di Grosotto 0,00

**STPS SPA DIRETTA
quota comune di GROSOTTO 0,32%**

Partecipazioni dirette

NOME PARTECIPATA	CODICE FISCALE PARTECIPATA	QUOTA DI PARTECIPAZIONE	ESITO DELLE RILEVAZIONE
1. S.EC.AM. s.p.a.	80003550144	0.54%	MANTENIMENTO
2. A.E.V.V. - AZIENDA ENERGETICA VALTELLINA e VALCHIAVENNA s.p.a.	00743600140	0.62%	MANTENIMENTO
3. LOVERO E UNITI s.p.a. in liquidazione	92007600148	11,80%	LIQUIDAZIONE
4. S.T.P.S. – SOCIETÀ TRASPORTI PUBBLICI SONDRIO s.p.a.	00122020142	0,32%	MANTENIMENTO

Partecipazioni indirette

S.EC.AM. s.p.a.	CODICE FISCALE PARTECIPATA	QUOTA DI PARTECIPAZIONE DETENUTA DALLA TRAMITE	ESITO DELLA RILEVAZIONE
1a) S.E.A. - SERVIZI ECOLOGICI AMBIENTALI s.r.l.	00641160148	100,00%	MANTENIMENTO
1b) ENERBIO s.r.l.	00889040143	51,00%	MANTENIMENTO
1c) SYNVAL in liquidazione	0090488143	5,00%	
1d) BIOASE s.r.l.	00949720148	30,00%	
1e) Politec società cooperativa	00871260147	0,85%	
1F) A.E.V.V. AZIENDA ENERGETICA VALTELLINA E VALCHIAVENNA (partecipazione cessata da S.Ec.Am. il 06.07.2018)	00743600140	0,01%	
A.E.V.V. – AZIENDA ENERGETICA VALTELLINA e VALCHIAVENNA s.p.a.	CODICE FISCALE PARTECIPATA	QUOTA DI PARTECIPAZIONE DETENUTA DALLA TRAMITE	
2*) AEVV IMPIANTI s.r.l.	00802100149	100,00%	MANTENIMENTO
2b) A.E.V.V. ENERGIE s.r.l.	00806850145	51,00%	MANTENIMENTO
2c) AEVV FARMACIE S.R.L.	00962350146	100,00%	MANTENIMENTO

1.1 Organismi controllati ai sensi dell'art. 2359, comma 1, numeri 1 e 2, codice civile.

Non ricorre la fattispecie.

1.2 Esternalizzazione attraverso società e altri organi partecipati (diversi da quelli indicati nella tabella precedente):

Non ricorre la fattispecie.

1.3 Provvedimenti adottati per la cessione a terzi di società o partecipazioni in società aventi per oggetto attività di produzione di beni e servizi non strettamente necessarie per il perseguimento delle proprie finalità istituzionali (art. 3, commi 27, 28 e 29, legge 24 dicembre 2007, n. 244)

Non ricorre la fattispecie.

Ai sensi dell'art. 4, comma 2, D. Lgs. 6 settembre 2011, n. 149, la Relazione di fine mandato è redatta dal Responsabile del Servizio Economico Finanziario e sottoscritta dal Sindaco non oltre il sessantesimo giorno antecedente la data di scadenza del mandato; entro e non oltre quindici giorni dopo la sottoscrizione, la relazione deve risultare certificata dall'organo di revisione dell'ente locale e, nei tre giorni successivi, la relazione e la certificazione devono essere trasmesse dal Sindaco alla sezione regionale di controllo della Corte dei Conti.

Entro i sette giorni successivi alla data di certificazione effettuata dall'organo di revisione dell'ente locale, la relazione e la certificazione sono pubblicate sul sito del comune con l'indicazione della data di trasmissione alla sezione regionale di controllo della Corte dei Conti.

IL SINDACO
geom. Patelli Guido

Il presente documento è sottoscritto con firma digitale ai sensi dell'art. 21 del D. Lgs. 82/2005

CERTIFICAZIONE DELL'ORGANO DI REVISIONE CONTABILE

Ai sensi degli articoli 239 e 240 del TUOEL, si attesta che i dati presenti nella relazione di fine mandato sono veritieri e corrispondono ai dati economico - finanziari presenti nei documenti contabili e di programmazione finanziaria dell'ente.

I dati che vengono esposti secondo lo schema già previsto dalle certificazioni al rendiconto di bilancio ex articolo 161 del TUOEL o dai questionari compilati ai sensi dell'articolo 1, comma 166 e seguenti delle legge n. 266 del 2005 corrispondono ai dati contenuti nei citati documenti.

L'organo di revisione economico finanziario
dott. Pizzigoni Paolo

Il presente documento è sottoscritto con firma digitale ai sensi dell'art. 21 del D. Lgs. 82/2005